

Reporte Trimestral CFE FIBRA E (FCFE18)

Segundo Trimestre de 2024

30 de julio de 2024

IMPORTANTE: Debe leer lo siguiente antes de continuar.

Esta presentación ha sido preparada por CFE Capital, S. de R.L. de C.V. (“CFE Capital” o el “Administrador”) y se le proporciona únicamente con **finés informativos**.

El Administrador, sus socios, sus representantes, o su personal no hacen ninguna garantía, expresa o implícita, en cuanto a la exactitud o integridad de la información contenida en este documento o en cualquier otra comunicación escrita u oral transmitida o puesta a disposición de cualquier destinatario, y nada debe ser considerado como una promesa o representación del desempeño de cualquier inversión. El Administrador, sus socios, sus representantes, o su personal renuncian expresamente a cualquier y toda responsabilidad basada, total o parcialmente, en dicha información, errores u omisiones de los mismos. Ni esta presentación, ni los comentarios emitidos por el Administrador, sus socios, sus representantes, o su personal constituyen una oferta de venta, una solicitud de compra de valores y no se podrán utilizar para respaldar una decisión de inversión o para invocarlos en la evaluación de los méritos de ésta.

La información en esta presentación está actualizada únicamente a partir de la fecha del presente, por lo que en cualquier momento posterior a esta fecha dicha información puede haber cambiado respecto del negocio, la situación financiera, los resultados de las operaciones y las perspectivas de la CFE FIBRA E. La entrega de esta presentación no deberá, bajo ninguna circunstancia, crear ninguna implicación de que no haya habido cambios en los asuntos del Administrador después de la fecha del presente.

Esta presentación y los comentarios orales contienen declaraciones a futuro. Todas las que no sean declaraciones de hechos históricos incluidas en la presentación son declaraciones a futuro. Éstas muestran las expectativas y proyecciones actuales de CFE FIBRA E, con respecto a su condición financiera, resultados de operaciones, planes, objetivos, desempeño futuro, negocios, estrategias comerciales presentes y futuras de la CFE FIBRA E y el entorno en el que operarán en el futuro. Dichas pueden incluir, sin limitación, cualquier declaración precedida por, seguida de o que incluya palabras tales como: objetivo, creer, esperar, apuntar, intentar, anticipar, asumir, presupuesto, continuar, estimar, futuro, perspectiva, plan, potencial, predecir, voluntad, debería, y otras palabras o términos de significado similar o negativo. Las declaraciones a futuro implican riesgos conocidos y desconocidos, incertidumbres y otros factores importantes más allá del control de la CFE FIBRA E que podrían hacer que los resultados reales, el rendimiento o logros de la CFE FIBRA E sean sustancialmente diferentes de los esperados por tales declaraciones a futuro. En este sentido, todas las declaraciones a futuro no se deberán considerar como garantía de que se obtengan los resultados y efectos esperados. Éstas se refieren únicamente a la fecha del presente, por lo que el Administrador, sus socios, sus representantes, o su personal no contraen obligación alguna para actualizar las declaraciones para reflejar eventos o circunstancias posteriores.

La presentación es confidencial y no puede ser reproducida, redistribuida, publicada o transmitida a cualquier otra persona, directa o indirectamente, en su totalidad o en parte, para cualquier propósito. Este documento no puede ser eliminado de las instalaciones. Si este documento se ha recibido por error, debe devolverse inmediatamente al Administrador.

1 Resumen
ejecutivo de la
CFE FIBRA E

2 Desempeño del
sector de transmisión
de electricidad

3 Situación financiera
del Fideicomiso
Promovido y del
Fideicomiso Emisor

4 Distribución
Trimestral de
la CFE FIBRA E

5 Administración
de CFECapital
y Gobierno Corporativo

1	Resumen ejecutivo de la CFE FIBRA E
2	Desempeño del sector de transmisión de electricidad
3	Situación financiera del Fideicomiso Promovido y del Fideicomiso Emisor
4	Distribución Trimestral de la CFE FIBRA E
5	Administración de CFECapital y Gobierno Corporativo



La **Comisión Federal de Electricidad** es la compañía eléctrica **más grande de América Latina** por su capacidad instalada de **generación**. En **México**, es la empresa **más grande** por sus **activos totales**.



Con una **planeación integral del Sistema Eléctrico Nacional (SEN)**, se garantiza que la electricidad llegue a los centros de consumo que lo necesitan, al menor costo posible.



La **CFE** es la **única** que brinda las **actividades de respaldo** y un **suministro permanente** del fluido eléctrico a todos los usuarios, y se ha **favorecido un crecimiento ordenado de la Red Nacional de Transmisión (RNT)**.



Hoy, la Empresa del Estado atiende a **49 millones de usuarios** domésticos, comerciales, agrícolas y de la mediana y gran industria, además ha logrado que el **99.51%** de las personas en México tengan acceso a la electricidad, muchos de ellos **históricamente marginados**.

CFE implementó un plan de inversión histórico**Generación****35 proyectos****13,920 MW**
capacidad instalada**9,171 mdd****Transmisión****60 proyectos**Subestaciones,
líneas de
transmisión, equipos
de última tecnología**4,600 mdd****Distribución****41 proyectos**Subestaciones,
transformadores y
alimentadores**278 mdd****Inversión sin precedentes en el parque de generación y en el fortalecimiento de las redes eléctricas.**



Ubicación de proyectos de transmisión

60 proyectos prioritarios que representan:

- **3,873 km-c**, lo que significa tender cable 3.7 veces a lo largo de la frontera con EE.UU.
- **191 subestaciones** ampliadas o nuevas
- **10 equipos de última tecnología** para regular tensión

Inversión de 4,600 millones de dólares

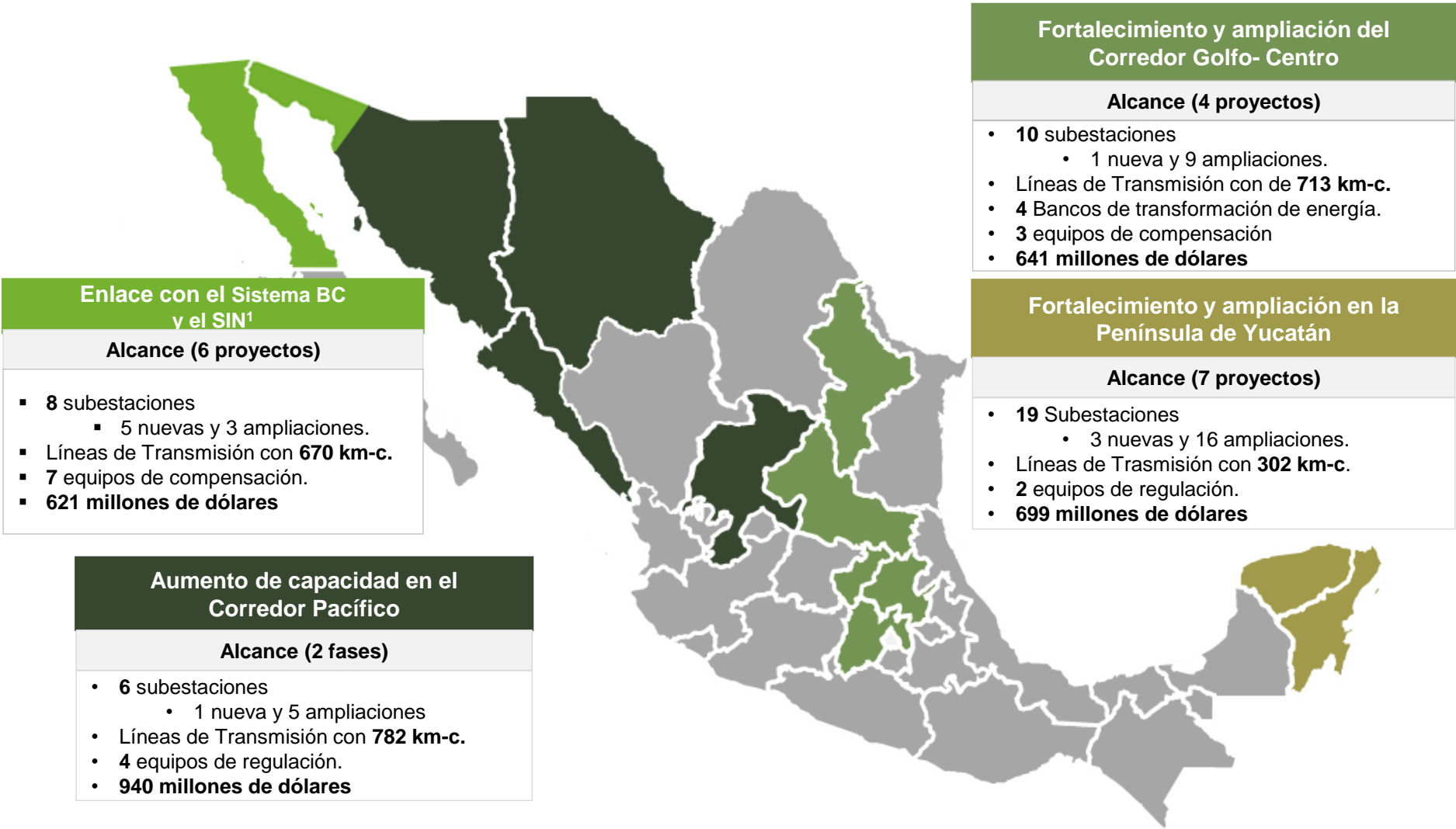

Nota: ¹ Sistema Interconectado Nacional.
Fuente: Conferencia de Prensa Matutina del Presidente Andrés Manuel López Obrador, 25 de julio de 2024.

26 de abril de 2024

La CFE presentó los estados financieros auditados anuales de 2023:

- **Ingresos totales 3.1%** mayores con respecto al cierre de 2022 por mayores ventas de energía eléctrica.
- **Costos de operación disminuyeron un 16.10%** en comparación con el año anterior.
- **Utilidad neta de 96,192 millones** de pesos al cierre de 2023.

16 de mayo de 2024

En su participación en la conferencia presidencial matutina, los Directores Generales de la CFE y el CENACE detallaron:

- Los eventos, las acciones y condiciones operativas ocurridas entre el 7 y 9 de mayo de 2024 para **preservar la estabilidad del sistema eléctrico.**
- Resaltaron la **comunicación y coordinación inmediata** entre la CFE y el CENACE.

21 de junio de 2024

En la conferencia presidencial matutina, el Director General de la CFE presentó la inversión histórica por **19,992 millones de dólares** que se está realizando:

- 35 proyectos de generación (22 de energías limpias y 13 de última tecnología a gas).
- 13 centrales adquiridas por el Gobierno de México.
- **60 proyectos de transmisión.**
- 41 proyectos de distribución.

05 de julio de 2024

En la presentación de resultados de la CFE en Mexicali, el Director General de la CFE resaltó:

- Las acciones realizadas para aumentar la **capacidad de generación de la CFE al 54%.**
- La inversión histórica que está llevando a cabo la CFE, cuyos proyectos equivalen a **abastecer la demanda máxima de cuatro veces la zona Metropolitana de Guadalajara.**

12 de julio de 2024

En el Consejo de Administración de la CFE, el Director General resaltó:

- El rescate de la CFE a través de diversos proyectos de infraestructura en toda la cadena de valor.
- Destacó el **fortalecimiento de las líneas de Transmisión y Distribución.**
- Enfatizó la construcción de la línea que interconectará el sistema eléctrico de Baja California con el Sistema Interconectado Nacional.

25 de julio de 2024

Durante la conferencia presidencial matutina, autoridades de la CFE presentaron las acciones realizadas para el rescate y fortalecimiento de la CFE:

- La recuperación de la **rectoría del Estado mexicano** en el sector eléctrico a través de una inversión histórica.
- El **fortalecimiento técnico y financiero** de la empresa, elevando su capacidad de generación, sin aumentar los costos de las tarifas.



Manuel Bartlett
@ManuelBartlett

CFE Capital presentó los resultados obtenidos por la CFE FIBRA E (FCFE18) ante el público inversionista al Primer Trimestre de 2024, los cuales reflejan la fortaleza de la @CFEmx y del sector de transmisión de energía eléctrica en México. bit.ly/44s6gpW

Translate post

2 de mayo de 2024
CFE-SP-03424F

LA CFE FIBRA E ENTREGÓ UN RENDIMIENTO POR DIVIDENDOS ANUALIZADO DEL 11.12% DURANTE EL PRIMER TRIMESTRE DE 2024

- El Índice de Disponibilidad de la RNT, al 31 de marzo, alcanzó un 99.54% - superando el valor mínimo requerido.
- Durante el periodo reportado, la infraestructura del sector de transmisión alcanzó las 2,311 subestaciones y los 110,696 kilómetros de líneas de transmisión.
- Los resultados de la CFE FIBRA E reflejan la fortaleza de la CFE y del sector de transmisión de energía eléctrica en México.

CFE Capital presentó los resultados obtenidos por la CFE FIBRA E (FCFE18) ante el público inversionista al Primer Trimestre de 2024.

Comprenden la operación del servicio público de transmisión de energía eléctrica durante el periodo en que se registra la menor demanda de electricidad en México, debido a la estacionalidad del sector; sin embargo, la eficiente operación de la Red Nacional de Transmisión (RNT) se vio reflejada en los indicadores de desempeño: su capacidad de Transmisión se incrementó en 364 MW con respecto al mismo periodo del año previo. De igual forma, el Índice de Disponibilidad de la RNT, al 31 de marzo, alcanzó un 99.54% - superando el valor mínimo requerido.

Igualmente, durante el periodo reportado, la infraestructura del sector de transmisión alcanzó las 2,311 subestaciones y los 110,696 kilómetros de líneas de transmisión.

Al respecto, el jefe de la Unidad de Estrategia y Regulación de CFE Transmisión, Manuel Nájera, señaló que las instalaciones del sector de transmisión se están fortaleciendo. Añadió que están en ejecución un importante número de proyectos innovativos; además, subrayó que este año continuará una mayor inversión para dar mantenimiento y modernizar a la RNT, lo cual se verá reflejado en los resultados del sector de transmisión en los próximos meses.

Resaltó que, al 31 de marzo de 2024, la FIBRA E de CFE ha entregado un rendimiento anualizado por dividendos del 11.12%, por encima de rendimientos otorgados por otros instrumentos comparables, e incluso por el Índice de FIBRAS Mexicanas (7.22%) durante 2024.

Adicionalmente, subrayó que la CFE se encuentra en una sólida situación financiera que le ha permitido impulsar proyectos que aportarán una capacidad de generación adicional de 1100 MW, gracias a la inversión de más de 9,000 millones de dólares a partir de los utilidades que se han destinado al fortalecimiento del parque de generación de la Empresa.

Al evento asistieron inversionistas y analistas nacionales e internacionales, además de miembros de los órganos de Gobierno Corporativo de la CFE FIBRA E, contando con la asistencia técnica de consejeros independientes como de representantes de la CFE.

(02/05/2024)

La distribución del 2T2024 fue 13% por arriba de la Distribución Trimestral Mínima.



Los resultados de la CFE FIBRA E, al Primer Trimestre de 2024, reflejan la fortaleza de la CFE y del sector de transmisión de energía eléctrica en México.



CFEmx @CFEmx · Jun 20
#Boletín | CFE Capital anuncia pago de distribución del segundo trimestre de 2024 de la CFE FIBRA E. shorturl.at/snDPR

CFE
Comisión Federal de Electricidad

Coordinación de Comunicación Corporativa

Boletín de Prensa
20 de junio de 2024
CFE-SP-05424v

CFECAPITAL ANUNCIA PAGO DE DISTRIBUCIÓN DEL SEGUNDO TRIMESTRE DE 2024 DE LA CFE FIBRA E

- La distribución 2T2024 será de \$0.6502 MXN por certificado de la Serie "A" para los inversionistas de la CFE FIBRA E, 13% por arriba de la Distribución Trimestral Mínima.

CFE Capital, S. de R.L. de C.V., en su carácter de Administrador de la CFE FIBRA E, Primer Fideicomiso de inversión en energía e infraestructura especializado en el sector energético en México, anuncia el pago de distribución trimestral de la CFE FIBRA E, correspondiente al Segundo Trimestre de 2024.

La distribución del Segundo Trimestre de 2024 comprende los meses de marzo, abril y mayo de 2024, periodo del año donde se registra un incremento en la demanda de energía eléctrica debido a la estacionalidad del sector, estimando se continúe con esta tendencia de crecimiento hacia los meses de verano.

Esta distribución comprende los ingresos por los derechos de cobro y reembolsos correspondientes a 13 semanas de operación, destacándose que los ingresos del Segundo Trimestre de 2024 contaron con una semana menos que la distribución del mismo periodo del año previo. La distribución del Segundo Trimestre de 2024 considera una distribución total que asciende a \$899,255,012.64 pesos, la cual será distribuida a los titulares de los certificados al 28 de junio de 2024 conforme a la Política de Distribuciones.

La distribución del Segundo Trimestre de 2024 (2T2024) para los certificados de la Serie "A" será de \$0.6502 pesos por Certificado Bursátil Fiduciario de Inversión en Energía e Infraestructura (CBFE), en decir, 13% por arriba de la Distribución Trimestral Mínima (DTM). Para los certificados de la Serie "B", la distribución del 2T2024 será de \$1,2114 pesos por CBFE, la cual incluye la DTM pendiente correspondiente al Primer Trimestre de 2024.

Para la Serie "A", \$0.4271 pesos por certificado corresponden a utilidad fiscal y \$0.2231 pesos por certificado a reembolso de capital. Para la Serie "B", \$0.5648 pesos por certificado corresponden a utilidad fiscal y \$0.6466 pesos por certificado a reembolso de capital. El propósito de dicha composición es asegurar el cumplimiento de régimen de la CFE FIBRA E, manteniendo sus beneficios fiscales.¹

¹ Existen 853,196,811 certificados en circulación de la Serie "A" y 264,368,671 certificados de la Serie "B".
² Política de Distribuciones, Criterios VI del Contrato del Fideicomiso Inversivo CIB2019.
³ Decreto VI Régimen Fiscal del Proyecto de Colocación.

cfemx @CFEmx
P.O. Box 1234, Col. Cuauhtémoc C.P. 06500, Ciudad de México
www.cfe.mx

(20/06/2024)

Gráfica 1. Precio y volumen de la CFE FIBRA E
(02 de enero de 2024 al 29 de julio de 2024 | MXN por CBFES²)



Precio Máximo ¹ : 01/04/24	Precio Mínimo ¹ : 27/06/24	2T24 ¹ Precio Promedio Ponderado:	2T24 ¹ Volumen diario promedio:	Precio al cierre 29/07/2024
\$26.76	\$25.09	\$25.62	665,635	\$25.15

Notas: ¹ El Segundo Trimestre calendario comprende del 1° de abril al 30 de junio de 2024. ² Certificado Bursátil Fiduciario de Inversión en Energía e Infraestructura. * Representación gráfica indicativa del volumen operado de certificados superior al 1% de los títulos en circulación el día 31 de mayo de 2024.

— — Indica el periodo que comprende el segundo trimestre calendario.

Fuente: Elaboración propia con datos de Bloomberg al 29 de julio de 2024.

Cuadro 1. *Dividend Yield* de la CFE FIBRA E¹ vs. Otras FIBRAS²

(01 de abril al 30 de junio de 2024 | %)

Instrumento	Abril	Mayo	Junio
FCFE18 MM Equity	11.36	11.62	11.61
FUNO11 MM Equity	1.64	1.66	1.79
DANHOS13 MM Equity	8.73	8.53	9.10
FNOVA17 MM Equity	8.14	8.31	8.71
FIBRAMQ MM Equity	2.09	2.08	1.69
FIBRAPL MM Equity	0.83	0.90	0.97
FSHOP13 MM Equity	2.18	2.21	2.23
FBMEX INDEX	7.27	7.00	7.09

Nota: ¹Se calcula sumando las últimas cuatro distribuciones y dividido por el precio promedio ponderado del periodo correspondiente. ² Para los otros instrumentos, así como para el índice de Fibras se toma el *dividend yield* indicativo al último día del período y éste no considera distribuciones extraordinarias.

Fuente: Elaboración propia con datos de Bloomberg al 30 de junio de 2024.

Gráfica 2. Precio objetivo promedio observado en los últimos 13 meses
(MXN por CBFE¹)

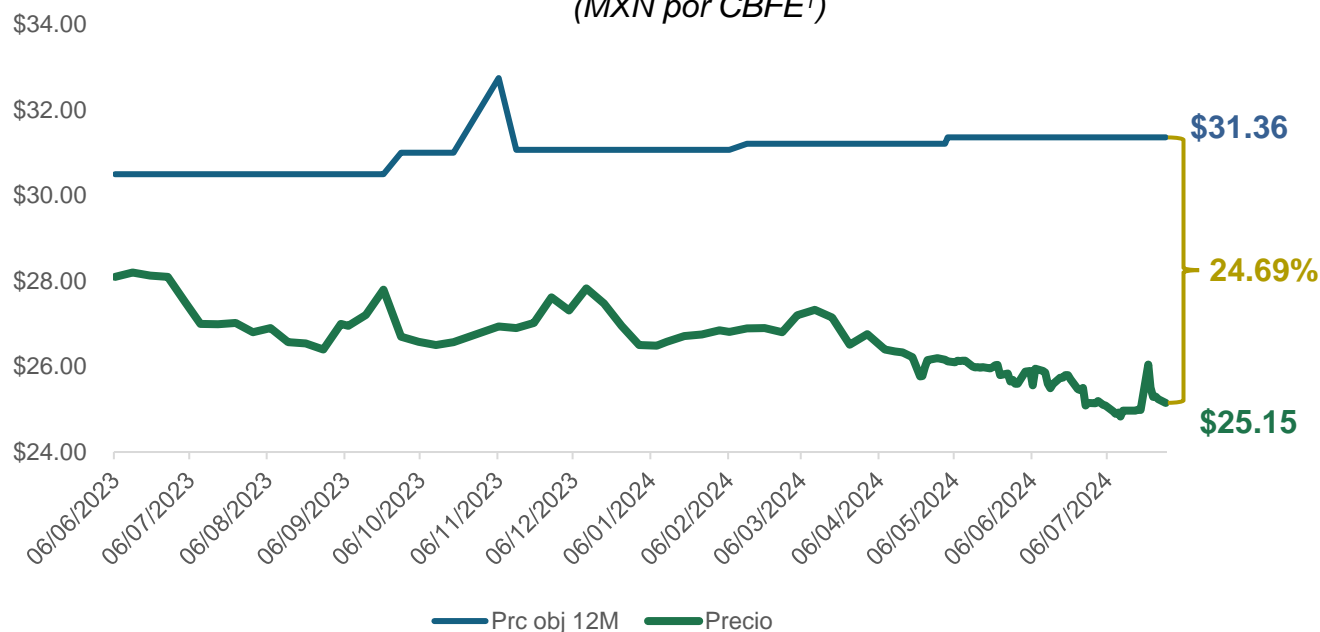

Crecimiento potencial: + 24.69%

Precio Objetivo

BANORTE \$32.50

Santander \$31.00

BARCLAYS \$27.00

BBVA \$34.00

Morgan Stanley \$30.00

monex \$32.00

BTGPactual \$33.00

Nota: ¹ Certificados Bursátiles Fiduciarios de Inversión en Energía e Infraestructura. Los precios objetivos estimados por los analistas son definidos por ellos mismos para las instituciones bancarias que representan.

Fuente: Elaboración propia con datos de Bloomberg al 29 de julio de 2024.

1	Resumen ejecutivo de la CFE FIBRA E	2	Desempeño del sector de transmisión de electricidad	3	Situación financiera del Fideicomiso Promovido y del Fideicomiso Emisor	4	Distribución Trimestral de la CFE FIBRA E	5	Administración de CFECapital y Gobierno Corporativo
----------	-------------------------------------	----------	---	----------	---	----------	---	----------	---

Gráfica 3. Índice de Disponibilidad de la Red Nacional de Transmisión (RNT)¹
(Porcentaje)

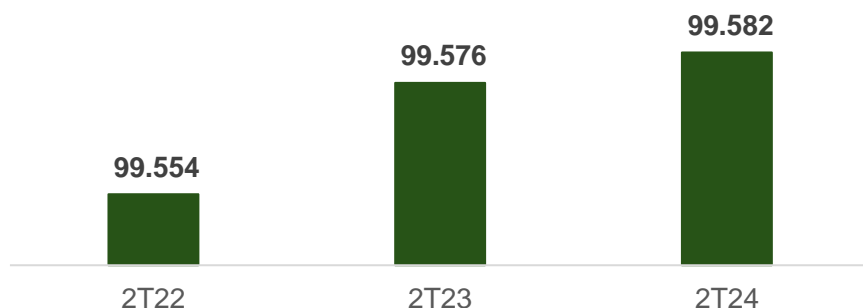

Gráfica 4. Capacidad de Transformación de la Red Nacional de Transmisión (RNT)²
(MVA)

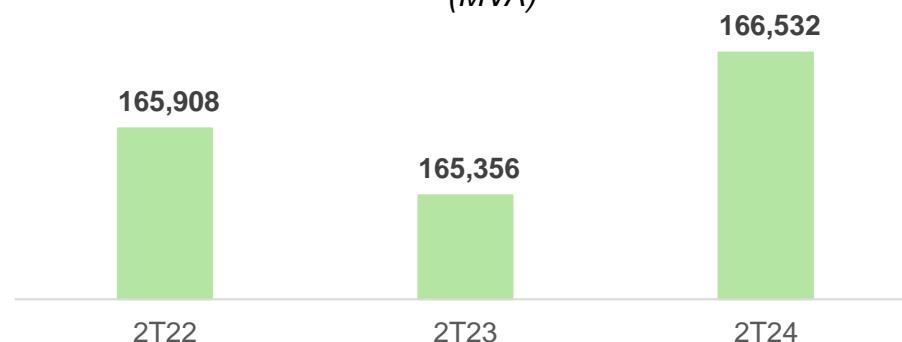

Gráfica 5. Número de subestaciones
(Número)

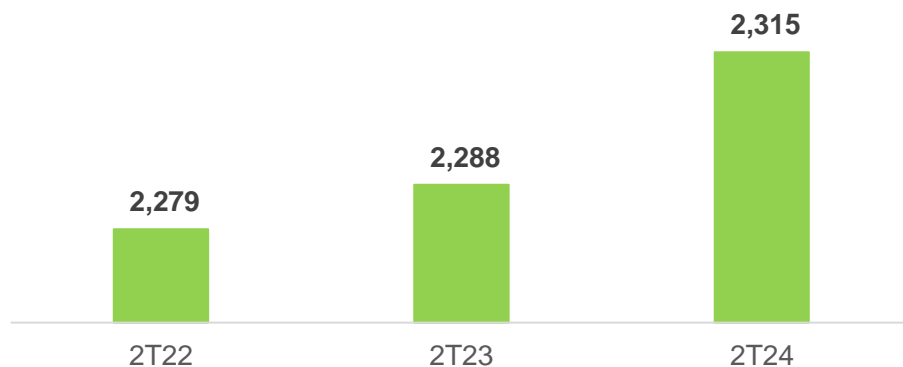

Gráfica 6. Líneas de transmisión
(Kilómetros)

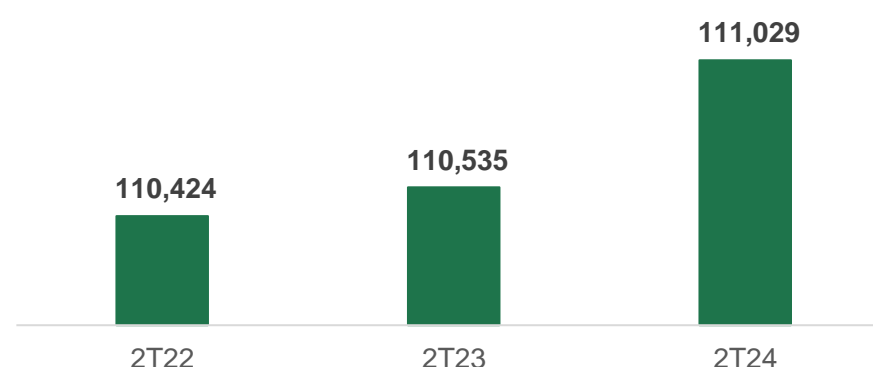

Notas: ¹ Esta medida se refiere a la disponibilidad de todos los elementos que componen la Red Nacional de Transmisión, la cual incluye, pero no se limita a: líneas de transmisión de 69 kV, 85 kV, 115kV, 138 kV, 161 kV, 230 kV y 400 kV, equipos de transformación en los diferentes niveles de tensión, equipo de compensación de energía reactiva, reactores de energía, baterías de compensación, ramas inductivas de compensaciones de VARs y sus ramas capacitivas. A niveles iguales o mayores de 69 kV y menores a 161 kV, la Dirección Regional debe cumplir con un mínimo de disponibilidad de 97%. ² Hace referencia a la capacidad de transformación de la RNT para convertir la energía de alta a media tensión o bien de media a baja tensión.

Fuente: CFE Transmisión con información al 30 de junio de 2024.

Gráfica 7. Volumen de Energía Eléctrica
(TWh² | 2019 – junio 2024)

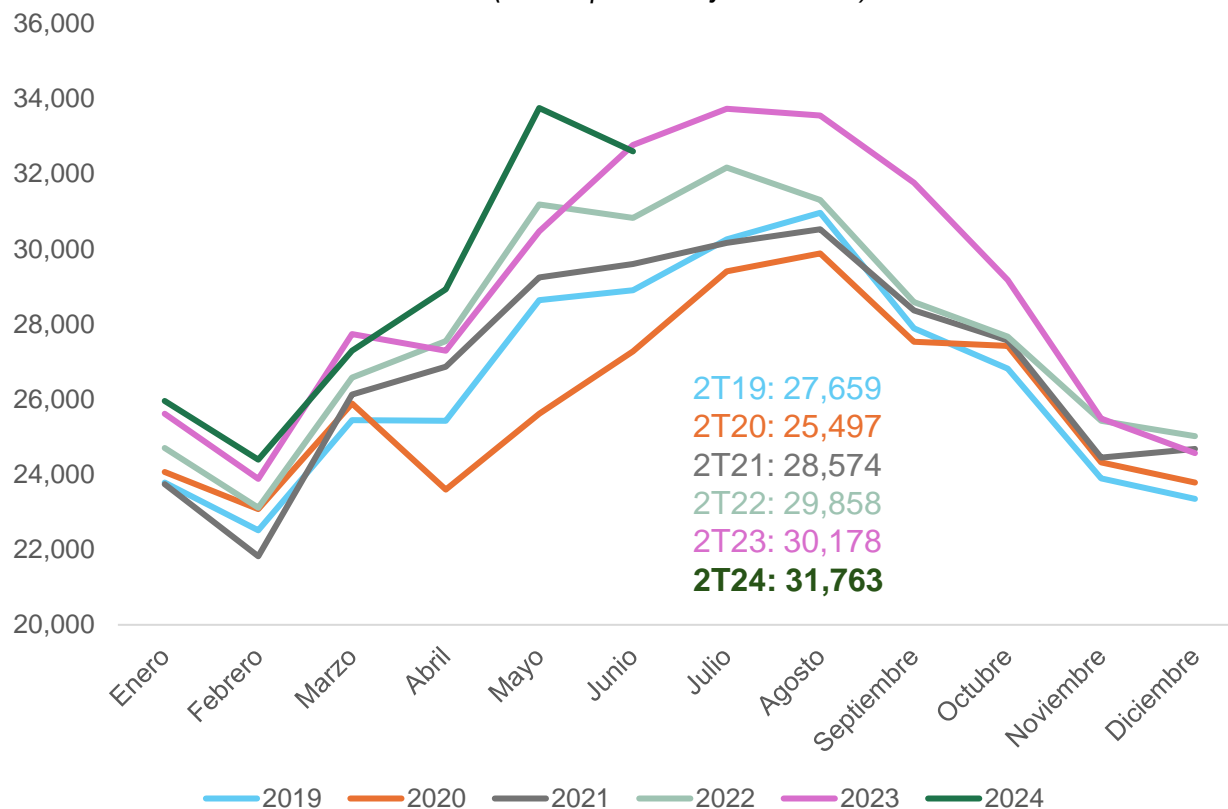

Los volúmenes de energía eléctrica transmitida en la Red Nacional de Transmisión (RNT) en el **Segundo Trimestre de 2024** incrementaron:

- **5.25%** vs. 2T23
- **6.38%** vs. 2T22
- **11.16%** vs. 2T21

Gráfica 8. Derechos de cobro del CENACE¹
(Promedio semanal | Millones de MXN)

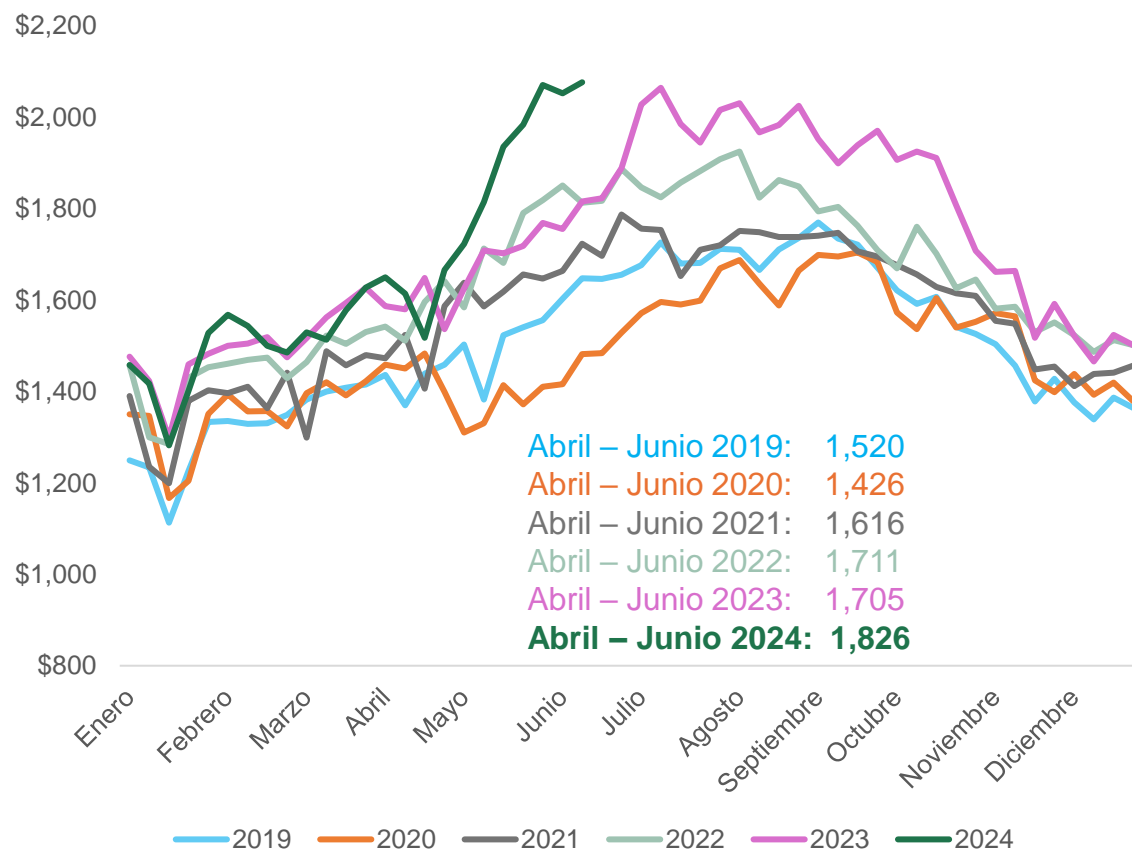

Los derechos de cobro promedio del 1 de abril al 30 de junio de 2024 **aumentaron:**

- **7.13%** vs. 2T23
- **6.70%** vs. 2T22
- **12.99%** vs. 2T21

Nota:¹ Centro Nacional de Control de Energía. Las cifras mostradas corresponden al promedio de las distribuciones semanales del 1 de abril al 30 de junio de 2024, aplicable para cada año mostrado. Ingresos en la gráfica incluyen IVA. Cifras redondeadas.

Fuente: CFE Transmisión con información al 30 de junio de 2024.

Gráfica 9. Derechos de cobro del CENACE¹

(Promedio semanal | Millones de MXN)

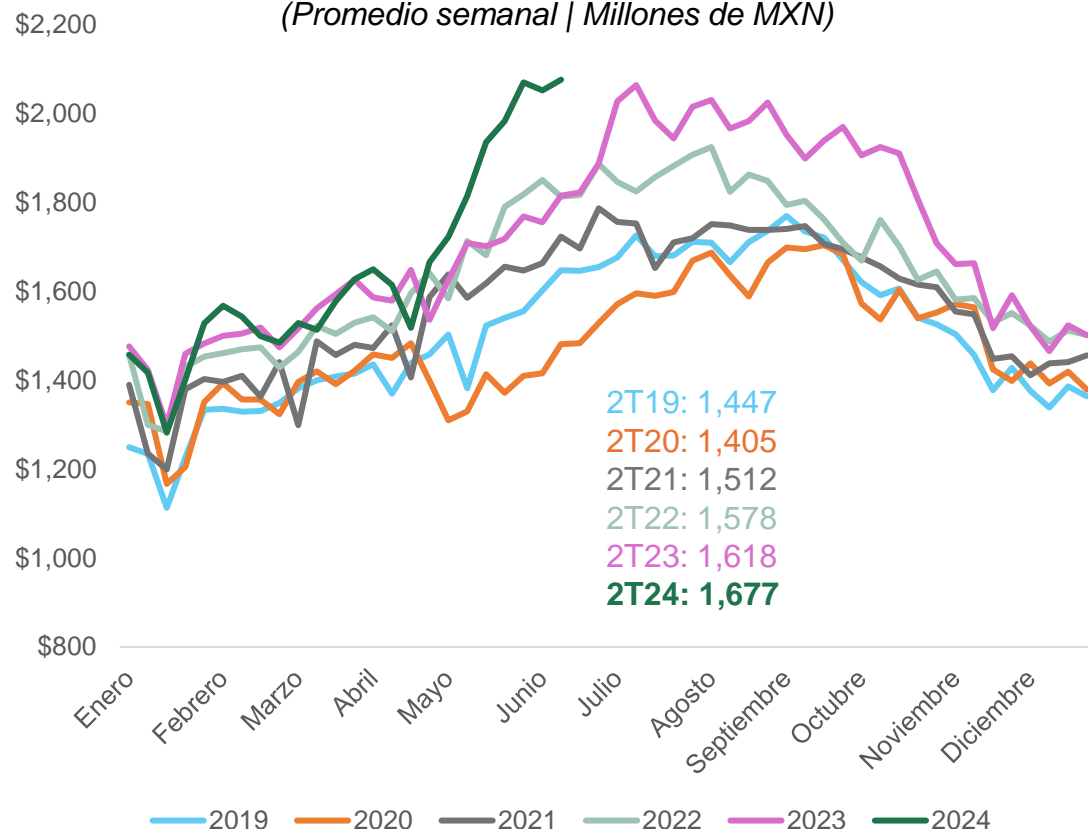

Los derechos de cobro promedio del Segundo Trimestre de 2024 **aumentaron:**

- **3.66%** vs. 2T23
- **6.30%** vs. 2T22
- **10.93%** vs. 2T21

Nota: ¹ Centro Nacional de Control de Energía. Las cifras mostradas corresponden al promedio trimestral de las distribuciones semanales del 1 de marzo al último día de mayo, aplicable para cada año mostrado. Ingresos en la gráfica incluyen IVA. Cifras redondeadas.

Fuente: CFE Transmisión con información al 30 de junio de 2024.

1	Resumen ejecutivo de la CFE FIBRA E	2	Desempeño del sector de transmisión de electricidad	3	Situación financiera del Fideicomiso Promovido y del Fideicomiso Emisor	4	Distribución Trimestral de la CFE FIBRA E	5	Administración de CFECapital y Gobierno Corporativo
----------	-------------------------------------	----------	---	----------	---	----------	---	----------	---

Gráfica 10. Composición de los activos de la CFE FIBRA E

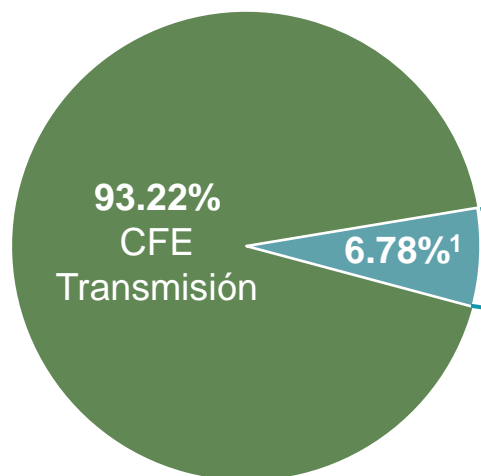
Derechos Fideicomisarios
del Fideicomiso Promovido

CFE FIBRA E

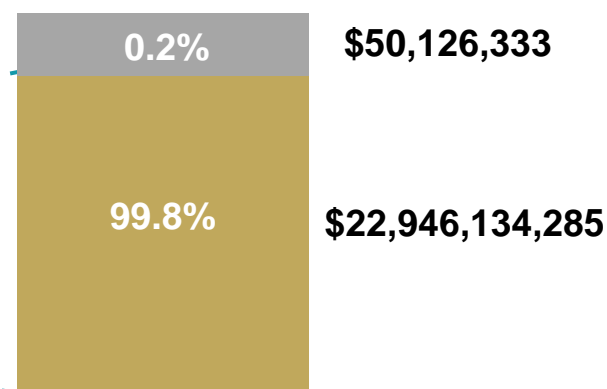
Activos al 30 de junio de 2024
(MXN)

Notas: Los Otros Activos dentro del Estado de Situación Financiera corresponden al pago del Seguro de Responsabilidad Civil por la cantidad de \$3,665,367 y no son representativos en el porcentaje. ¹ 6.776103%, cifra redondeada 6.78%. Los Derechos Fideicomisarios representan la propiedad económica en el Fideicomiso Promovido. Cifras redondeadas.

Fuente: CFECapital.

Cuadro 2. Movimientos en el estado de cuenta del Fideicomiso Promovido F/80758
(MXN)

	Abril	Mayo	Junio	2T24
Balance inicial	4,395,307,342	3,526,239,290	6,208,725,159	
+ Derechos de cobro	6,449,050,687	9,106,361,653	8,185,019,702	23,740,432,042
– Retiros	3,219,622,261	3,206,697,925	2,948,869,682	9,375,189,869
– Distribución	4,144,439,194	3,274,980,010	5,958,232,361	13,377,651,566
Saldo bruto	3,480,296,574	6,150,923,008	5,486,642,817	
+ Intereses ⁽¹⁾	48,349,377	60,512,165	56,828,110	165,689,652
– ISR retenido	2,406,660	2,710,014	2,394,415	7,511,089
Balance final	3,526,239,291	6,208,725,159	5,541,076,512	
Valor de cartera	3,526,239,291	6,208,725,159	5,541,076,512	

Notas: ¹ Representa los intereses netos de abril, mayo y junio, considerando los intereses devengados. Cifras redondeadas e incluyen IVA.

El cuadro muestra los meses que comprenden el Segundo Trimestre calendario.

Fuente: Estados de Cuenta del Fideicomiso Promovido consultados en el Sistema Fiduciario de NAFIN.

Cuadro 3. Presupuesto aprobado vs. ejercido al 30 de junio 2024
(MXN)

Categoría	Presupuesto 2024	Ejercido al 2T24	%
Gastos intercompañía	14,680,475,611	968,002,640	7%
Operación y mantenimiento menor	10,734,237,896	4,104,937,464	38%
Gastos por obligaciones	4,677,159,423	2,219,731,827	47%
Mantenimiento mayor y modernización	11,473,572,398	3,982,396,706	35%
Gastos del Fideicomiso	21,328,607	6,000,231	28%
Costos de Financiamiento	-	-	0%
Total	41,586,773,935	11,281,068,868	27%

Gráfica 11.
Presupuesto

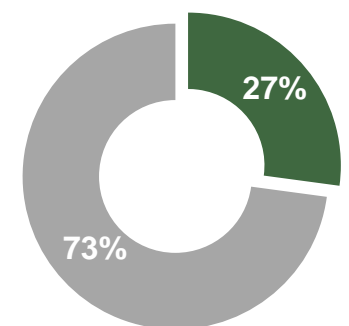

■ Presupuesto utilizado
■ Presupuesto restante

Cuadro 4. Estado de cuenta del Fideicomiso Emisor CIB/2919 al 30 de junio de 2024 (MXN)

	Abril	Mayo	Junio	2T24
Saldo inicial	47,762,377	316,025,366	540,519,050	
+ Depósitos	280,831,468	221,916,019	403,735,962	906,483,449
- Retiros	13,274,197	383,472	413,641	14,071,310
Distribución a Inversionistas	0	0	899,255,013	899,255,013
Saldo bruto	315,319,648	537,557,913	44,586,358	
Intereses cobrados	705,718	2,961,137	5,539,975	9,206,830
Saldo final	316,025,366	540,519,050	50,126,333	

Notas: Cifras redondeadas. El cuadro muestra los meses que comprenden el Segundo Trimestre calendario.

Fuente: CFECapital con información de los Estados de Cuenta del Fideicomiso Emisor al 30 de junio del 2024.

Cuadro 5. Estado de situación financiera del Fideicomiso Emisor para el 2T24
(MXN)

	1T24	Abril	Mayo	Junio
Efectivo y equivalentes	47,762,377	316,025,366	540,519,051	50,126,333 ⁽¹⁾
Derechos fideicomisarios	23,582,939,466	23,305,091,941	23,087,031,245	22,946,134,285 ⁽²⁾
Otros Activos	95,858	4,461,053	4,056,688	3,665,367
Activo total	23,630,797,701	23,625,578,360	23,631,606,984	22,999,925,985
Pasivo a corto plazo	135,614	23,334	186,668	115,035
Pasivo total	135,614	23,334	186,668	115,035
Patrimonio Aportado	1,000	1,000	1,000	1,000
Emisión Serie A CBFES	10,616,355,065	10,616,355,065	10,616,355,065	10,425,994,446
Emisión Serie B CBFES	3,663,492,217	3,663,492,217	3,663,492,217	3,479,598,205
Gastos de Emisión	-716,620,754	-716,620,754	-716,620,754	-716,620,754
Distribución de utilidades	-12,996,806,596	-12,996,806,596	-12,996,806,596	-13,521,806,978
Resultado del Ejercicio	102,632,075	97,525,014	103,390,304	371,035,951
Resultado de Ejercicio Anterior	22,961,609,080	22,961,609,080	22,961,609,080	22,961,609,080
Patrimonio total	23,630,662,087	23,625,555,026	23,631,420,316	22,999,810,950
Total de pasivo y patrimonio	23,630,797,701	23,625,578,360	23,631,606,984	22,999,925,985

En el Segundo Trimestre del 2024, los Derechos Fideicomisarios corresponden a \$22,946,134,285⁽²⁾, los cuales representan el 99.8% de los activos totales del Fideicomiso Emisor CIB/2919.

Cuadro 6. Resultado fiscal del Fideicomiso Promovido, 2T24¹
(MXN)

Ingresos del CENACE	18,797,102,589
Intereses	136,002,731
Reembolsos a Transmisión	-5,542,809,623
Amortización de activo intangible	-5,355,239,078
Gastos del Fideicomiso	-3,953,334
Utilidad Fiscal Distribuible 2T24	8,031,103,285
Reembolsos de capital	5,346,548,281
Monto distribuible total del Fideicomiso Promovido 2T24	13,377,651,566

Cuadro 7. Resultado fiscal del Fideicomiso Emisor, 2T24¹
(MXN)

Utilidad fiscal del Fideicomiso Emisor	541,186,578
Gastos fideicomisarios – Intereses ²	-7,228,437
Amortización de gastos de emisión	-8,957,759
Utilidad Fiscal	525,000,382
Reembolso de capital	365,296,872
Amortización de gastos de emisión	8,957,759
Reembolso de capital total	374,254,631
Distribución de CFE FIBRA E³	899,255,013

- Tanto el Fideicomiso Promovido como el Fideicomiso Emisor, para el Segundo Trimestre de 2024, consideraron una proporción equivalente al 60% de utilidad fiscal y 40% de reembolso de patrimonio.

Notas: ¹ Considera el Segundo Trimestre de distribución que comprende los meses de marzo, abril y mayo 2024. ² El monto correspondiente a la estimación de la Restitución del Fondo de Reserva ascendió a \$14,532,133, y los intereses del periodo ascendieron a \$7,303,697. ³ El monto de distribución es el total de la utilidad Fiscal, el reembolso de capital y la amortización de gastos de emisión. Los ingresos del CENACE y los reembolsos no incluyen IVA. Cifras redondeadas.

Fuente: Comité Técnico del Fideicomiso Promovido y Fideicomiso Emisor (junio 2024).

1	Resumen ejecutivo de la CFE FIBRA E
2	Desempeño del sector de transmisión de electricidad
3	Situación financiera del Fideicomiso Promovido y del Fideicomiso Emisor
4	Distribución Trimestral de la CFE FIBRA E
5	Administración de CFECapital y Gobierno Corporativo

- La Distribución del 2T24 se integra por los saldos de marzo, abril y mayo de 2024 por \$13,630 millones de pesos, menos las Reliquidaciones por un monto de \$2.6 millones de pesos, menos \$250 millones de pesos de la reserva y menos la aportación inicial por \$1,000 pesos.
- Con lo anterior, el monto total distribuido es de \$13,377 millones de pesos que corresponden a las Distribuciones realizadas a CFE Transmisión por \$12,471,168,117 pesos y a la CFE FIBRA E por \$906,483,449 pesos, conforme a su factor de tenencia.

Gráfica 12. Cálculo del monto distribuible, Segundo Trimestre 2024³
(MXN)

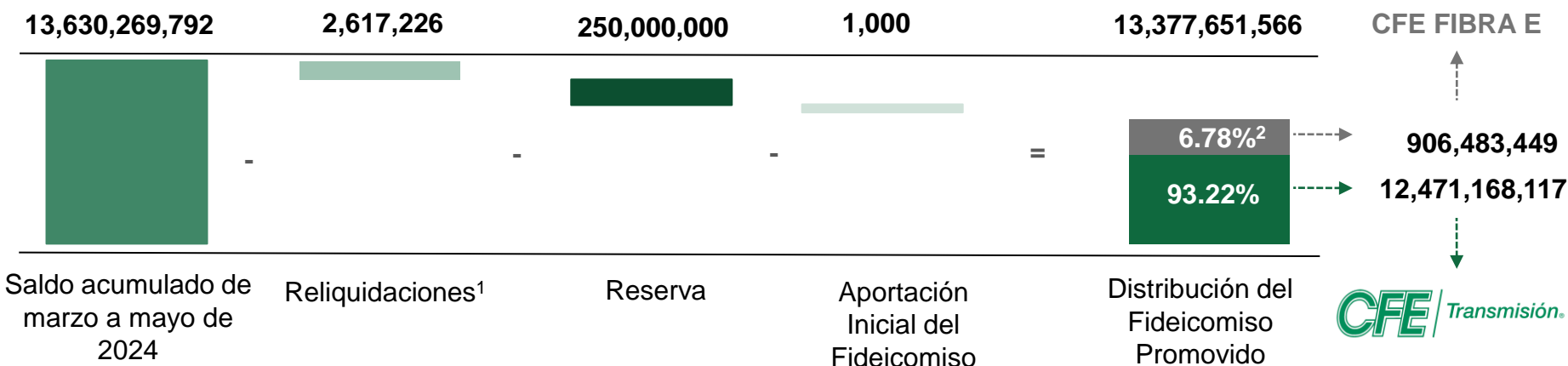

Nota: ¹ Definidas como pagos ajustados de disputas debido a discrepancias. Las reliquidaciones generan notas de crédito o débito en el estado de cuenta diario. Pueden ser de 4 tipos: Inicial (49 días después de la operación), intermedio (105 días), final (210 días) o controversia (periodo no definido). ² 6.776103%, aprox. 6.78%. Los Derechos Fideicomisarios representan la propiedad económica en el Fideicomiso Promovido. Cifras redondeadas. ³ El Segundo Trimestre de Distribución comprende los meses de marzo, abril y mayo de 2024.

Fuente: CFECapital con información del Comité Técnico del Fideicomiso Promovido y Comité Técnico del Fideicomiso Emisor (junio 2024).

Cuadro 8. Desglose Distribución del Segundo Trimestre 2024¹

(MXN)

Distribución del Fideicomiso Promovido	13,377,651,566
Distribución a CFE FIBRA E 6.776103%	906,483,449
Restitución del Fondo de Reserva de Gastos ²	-14,532,133
Intereses generados ³	7,303,697
Uso de ratio de distribución ⁴	0.00
Monto Distribuible a los Tenedores	899,255,013

Gráfica 13. Cascada de pagos de la CFE FIBRA E (Millones MXN)

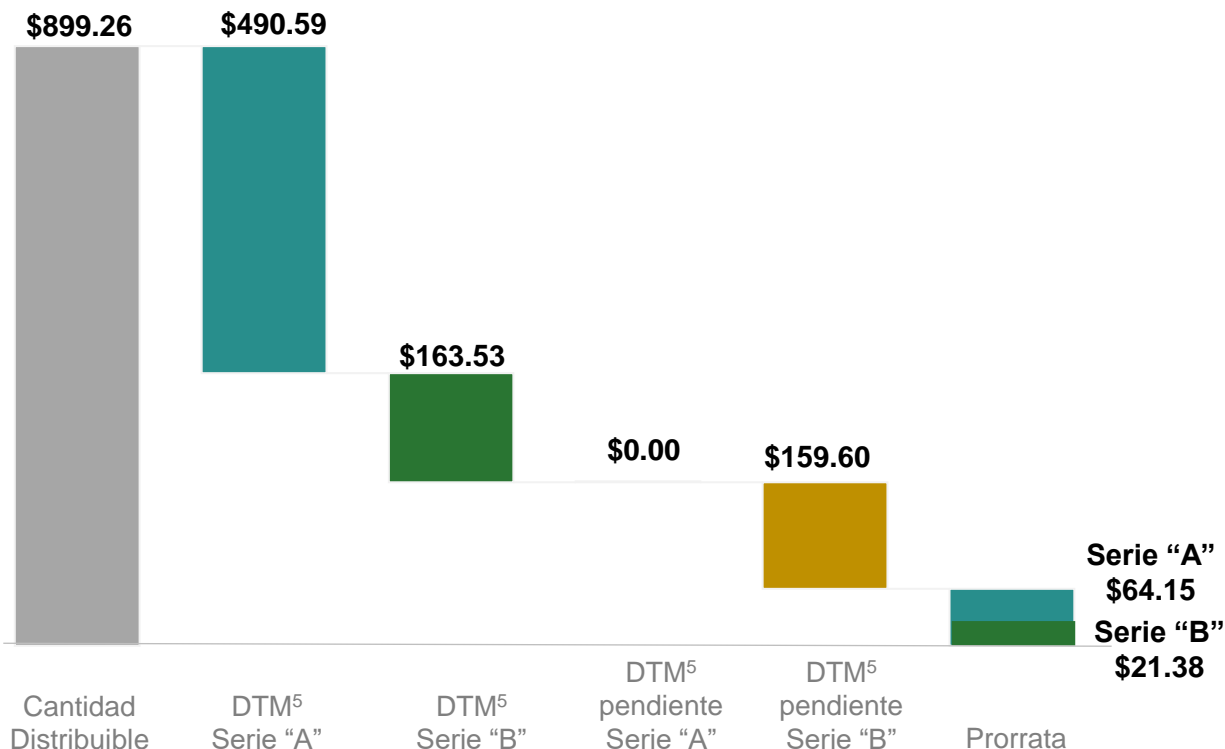

Notas: Cifras redondeadas. ¹ El Monto Distribuible corresponde a la Distribución del Segundo Trimestre del 2024 abarca los meses de marzo, abril y mayo del mismo año. ² Se mantiene un Fondo de Reserva de Gastos estimado de 45 millones de pesos al 31 de mayo de 2024. ³ Intereses generados en el periodo de Distribución. ⁴ El *ratio* de distribución se mantiene en una proporción 1/1, por tanto, no se realizan reservas de efectivo en la Cuenta General. ⁵ DTM: Distribución Trimestral Mínima.

Fuente: Comité Técnico del Fideicomiso Emisor (Junio 2024).

**Monto
Distribuible**
\$899,255,013

Distribución por CBFE² de la Serie "A"
\$0.6502
Distribución por CBFE² de la Serie "B"
\$1.2114

DTM¹ (\$0.5750 MXN por CBFE²)
\$490,587,361

DTM¹ faltante
\$0.00

Serie "A"

DTM¹ (\$0.5750 MXN por CBFE²)
\$163,529,121

DTM¹ faltante
\$159,600,704

Serie "B"

Serie "A" (75%)
\$64,153,370

Serie "B" (25%)
\$21,384,457

\$0.0752
MXN por
CBFE²

\$0.0752
MXN por
CBFE²

Serie "A" y "B"
Prorrata

Notas: ¹ Distribución Trimestral Mínima. ² Certificado Bursátil Fiduciario de Inversión en Energía e Infraestructura.
Cifras redondeadas en pesos mexicanos.

Fuente: Comité Técnico del Fideicomiso Emisor (junio 2024).

Gráfica 14. Composición del ingreso de las distribuciones de CFE FIBRA E
Serie "A" y Serie "B"
 (MXN por CBFE¹)

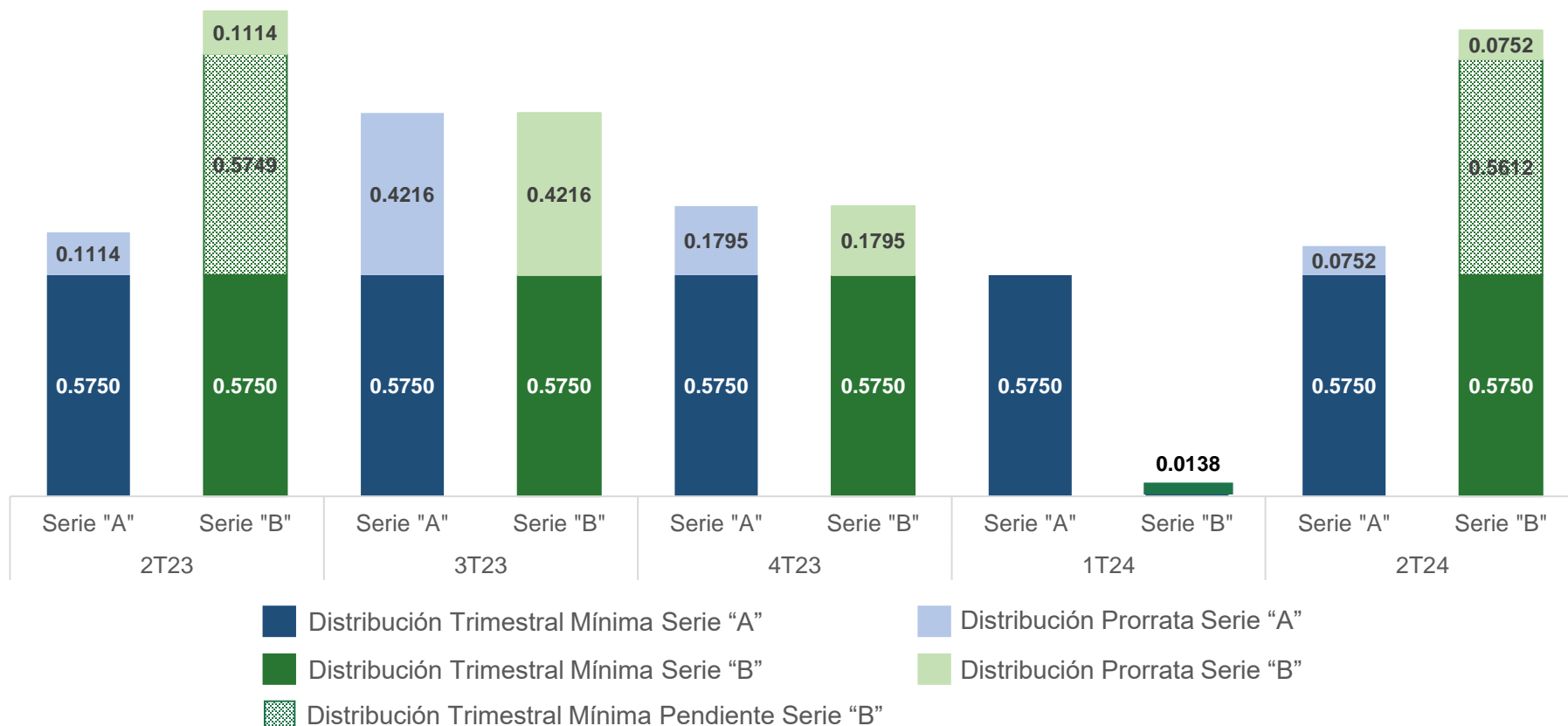

Nota: ¹ Certificado Bursátil Fiduciario de Inversión en Energía e Infraestructura. CFECapital da la instrucción de distribución al Fiduciario, quien hace el depósito al Instituto para el Depósito de Valores (INDEVAL), el depositario central del Mercado de Valores en México. El custodio actúa como el agente que retiene los impuestos. Cifras redondeadas.

Fuente: Comités Técnicos del Fideicomiso Emisor (2023 y 2024).

Gráfica 15. Composición fiscal de las distribuciones de CFE FIBRA E
Serie "A" y Serie "B"
(MXN por CBFE¹)

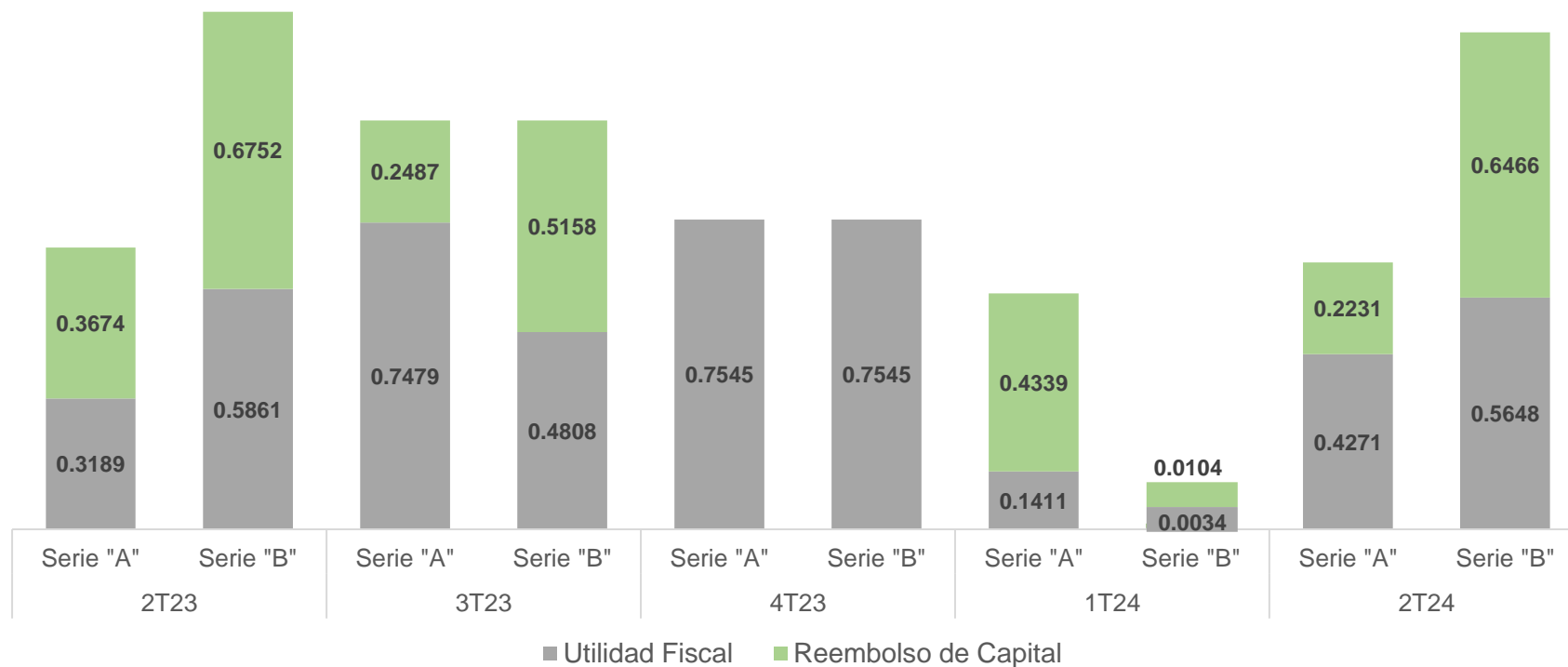

Nota: ¹ Certificado Bursátil Fiduciario de Inversión en Energía e Infraestructura. Las distribuciones son aprobadas por el Comité Técnico y son determinadas con base en los requerimientos fiscales de la Ley del Impuesto sobre la Renta.

Fuente: Comités Técnicos del Fideicomiso Emisor (2023 y 2024).

1	Resumen ejecutivo de la CFE FIBRA E
2	Desempeño del sector de transmisión de electricidad
3	Situación financiera del Fideicomiso Promovido y del Fideicomiso Emisor
4	Distribución Trimestral de la CFE FIBRA E
5	Administración de CFECapital y Gobierno Corporativo

Cuadro 9. Gastos de mantenimiento del Administrador, Segundo Trimestre 2024
(MXN)

	Abril	Mayo	Junio	2T24
Gastos del Administrador	7,257,935	0	0	7,257,935
Honorarios Representante Común y Fiduciario	47,151	47,157	0	94,308
Compensaciones a los Miembros Independientes del Comité Técnico	43,334	0	334,967	378,301
Honorarios Auditor Externo, contadores, asesores fiscales, financieros, legales y asesores del Representante Común y Fiduciario	1,005,008	312,981	13,340	1,331,329
Seguro de Responsabilidad	4,761,065	0	0	4,761,065
ISR Retención Honorarios Asimilables Independientes	135,614	23,334	65,334	224,282
Otros gastos ⁽¹⁾	24,090	0	0	24,090
Total	13,274,197	383,472	413,641	14,071,310

En el 2T24 los gastos ascendieron a \$14.1 millones de pesos. El principal desembolso correspondió a los Gastos del Administrador (CFE Capital) y los demás gastos comprenden honorarios del Representante Común y Fiduciario, honorarios del Auditor Externo, contadores, asesores fiscales, financieros, Compensaciones a los Miembros Independientes del Comité Técnico, Seguro de Responsabilidad y Otros gastos.

Notas: ¹ Corresponden a los gastos por publicación de la Convocatoria de la Asamblea de Tenedores. Cifras redondeadas.

El cuadro muestra los meses que comprenden el Segundo Trimestre calendario.

Fuente: Dirección de Finanzas y Gerencia de Administración de CFE Capital.

COMITÉ TÉCNICO

El 17 de junio de 2024, se llevó a cabo la Trigésima Primera Sesión del Comité Técnico del Fideicomiso Emisor, en la que se **aprobó** el tema siguiente:

- **Monto a distribuirse y la distribución propuesta por el Administrador** para los Tenedores de los CBFES Serie “A” y Serie “B”, de conformidad con la Cláusula VI “Política de Distribuciones” del Contrato del Fideicomiso Emisor.

De igual forma, el Comité Técnico **tomó conocimiento** de los asuntos siguientes:

- Presentación de la Dirección de Relación con Inversionistas.
- Presentación del **Reporte de Desempeño del Administrador**, correspondiente al **Primer Trimestre de 2024**, sin observaciones respecto de su contenido.
- Informe de resultados de las **Asambleas de Tenedores de 2024**.

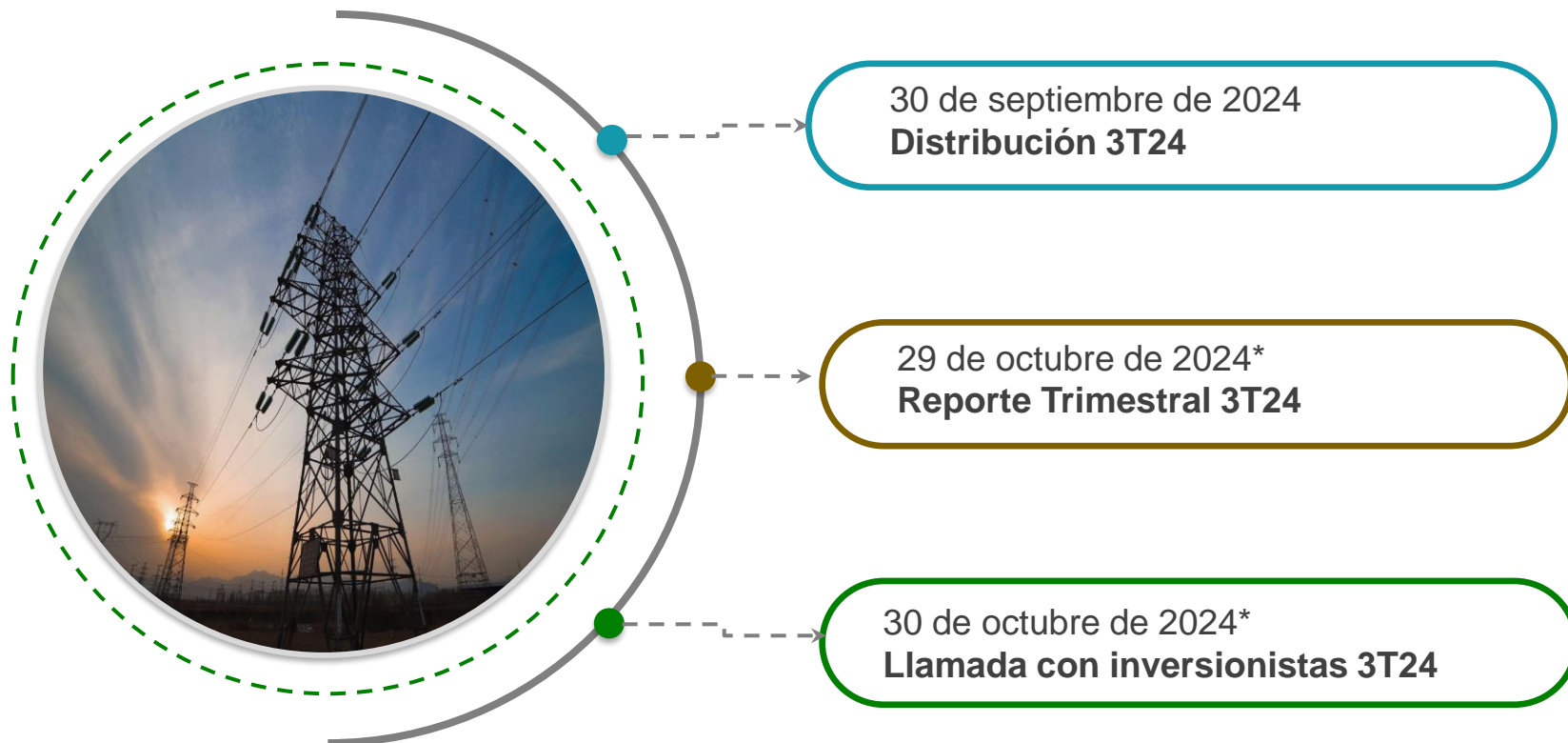



Sección de preguntas y respuestas



55 2526 8840



investor@cfecapital.com.mx

www.cfecapital.com.mx

